TECHE UDINE

MANOSCRITTI

FONDO PRINCIPALE

Manoscritto n. P_MSS_3940

Nel Fondo Principale sono confluiti la maggior parte dei lasciti manoscritti pervenuti alla Biblioteca Civica «Vincenzo Joppi» nel corso del tempo: si tratta perciò di un fondo composito nel quale è possibile trovare manoscritti di argomento liturgico, scientifico, giuridico, botanico e altro.

Collocazione:

Biblioteca Civica "Vincenzo Joppi", Udine
https://www.techeudine.it/fondo-principale
https://www.sbhu.it/

[illegible] casi che intervengono agli uomini, dove ne li evitiamo
[illegible] confusione — Fu molto contenta che fummo così vagate
un poco in quella giornata, perché ne sentì solo già cominciava a
venire per noi due la nostalgia dell'indomane; ne fu poco contenta
Grande ne, e una fu bene tenuta a bada per quelle ore che ci restavano —
ed poi Grado ci parve alcun sul punto di abbandonarci una primavera
del Paradiso portatasi dalla Primavera per quelle nostre mente accese,
e sentito in fondo per quelle ore che ci restavano del bacio,
pressione volere che ume dalle anime nostre e tiene libera il cuore dalle
male confessioni —

La sera fu spesa al solito negli innumerevoli e bassi vagheggiamenti
nella fila fiancheggiata, dalla quale ne avvidi ancora una festa incantevole sopra
lo stanco che proietta il suo vasto oriente, dove [illegible] ascia fulminante
mani mi si trovavano così tutte assieme colme che in quella sera ne fu-
rono — E se lo numero io? una bellezza in tal genere sempre ispirare
[illegible] che medita sul senso le ridicolaggine della vita? — La cordiale gentile
[illegible] signora Anna, e il suo inquieto Mr. Cantante, e la bontà ispirata della
[illegible] del nostro vagheggiamento della Mary a fa sempre sulpicio nel cuore; ne
[illegible] memore giovano poco a fede di migliore, [illegible] naturalmente nemmeno
giovanetta alla voluttà del bello - del buono — Sul finire del giorno mi pare di
vedere ancora quel ozioso e povero Grado, e come [illegible] stato, in
cantonata bon pagnotta nella mano? — E

— A nessuna [illegible] — Mentre nel ripensare un'ora dopo — [illegible]
[illegible], e cospiro a casa — ore state di pioggia che pensa, io
credo tempestare per miei sentimenti in alcune stanze di poesia che fummo
perite —

— — — — —

— — —

— —

Verso i progetti davvero, una somma e pupri impiego del cuore; e
un fatto nuovo riguardo [illegible] quel nuovo riguardante che è l'impronta
getteremo [illegible] a notte fatta nello spogliatoio
[illegible] che uscivamo pelli andare e nelle unire del bagno. E il mattino
dopo fatta gli ultimi commiati raccomandammo [illegible] pudor buon ope-
rando del carattere, ove l'un mentre qualche nostro rispetto —

Poi mentre ripo il resto fappelito ricordare dalla buona cara
vegna vuf Tenfuma, e fole alleggiare nefi, ritempora
sdo le volte delle attendole e fu è nidan' ufforni dle Antica Aqui
leja — Aquileja ricca di memorie, di medaglie di lapidi, di came
me une on Grad, ricca di grandezze, di letepi di vita — e ofi' ci au
davano pintando la nimichuny di quelle vaghe grenatte, ed' elevate
bune, e rami coetanee — Che fe nicdand Grad, une ci rubava quel
tanto bello pizzende, ne davano la colpa alla bontaneza —

Ed ora alla chiefa di questo mio discorso, dirodi io fe
folia
ha fatto ofi effetto vane, e non era bello a spiegarfi: pefa fermarsi
d' un fasf due cambia aspetto de un gran dl' altra per un semplice
movimento di feste? ~~ofi~~ ~~ofi~~ ? — Ogni minuzia due, apparterà
ale' anima a me pare degna di efen attentamente fondata; ne mi
~~fa~~ d'grad ~~b~~ ~~[redacted]~~
~~fare~~ ~~avere~~ mofrato alle Donne, con' efe gran pittori d' tor=
le mie più delizie, gli Scrittori in verfi (oltre ~~[illegible]~~ Tirandola de' Rhodi),
nitare le ~~[illegible]~~ i Decori di giardini, onde ~~[illegible]~~ ~~[illegible]~~ e qui =
v. bitta
tofquato di tal loro magia: le fui quefta ~~[illegible]~~ ~~[illegible]~~ ~~[illegible]~~
v'abbiamo per
Cara Rhodia, prefentela pure le un' fave; ~~[illegible]~~ ~~[illegible]~~ n' ~~[illegible]~~
ammiranda
il primo capitolo d' un Romanzo e un giovanetto di Roma ~~[illegible]~~
il secondo, capace di far tanto ufficio e ~~[illegible]~~ ~~[illegible]~~ ~~[illegible]~~
quanto ufficio di continuare davvero —

Fine

B.C.U. 3940

Poi immediatamente dopo il mio fazzoletto imbevuto della bava che
usciva dalla sua bocca, e poi allegerire mio, sia pure, sia
solo le volte della stanza e fu i miei miei della Antica Aqui
leja — Aquileja mia di memorie, di medaglie di capitelli, di cam
mei, mi in Grado, mia di giovanili, di letture di vita — e così mi ac
davano pensando la rimembranza di quelle mie prime giornate, di dolce
bene e di mie contrarie — che se nivedendo Grado, non ci trovavo più
tanto bella giovinetta, ne davamo la colpa alla sua lontananza —
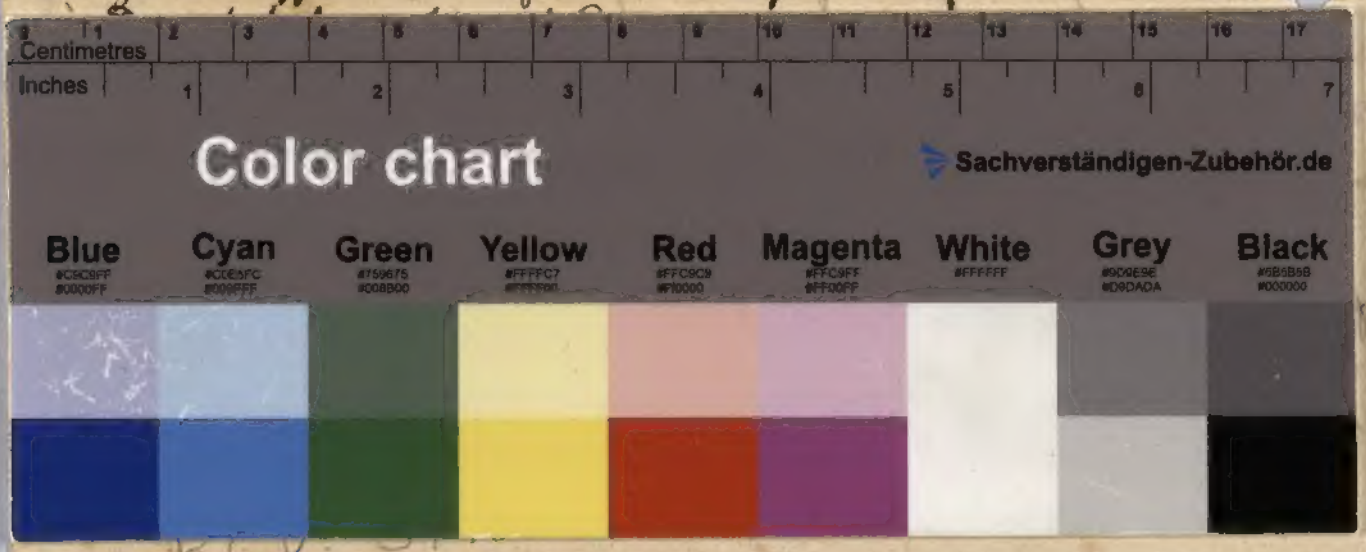
Ed ora alla chiusa di questo mio discorso, dovrei io ac
cennare anche all effetto vero, e non era bello a spiegarsi: questa fenomeno
di un fuoco che cambia aspetto di un giorno all altro per un semplice
movimento di sfera? ~~spostato~~ ~~di nuovo~~ ? — Ogni mia spiegazione, appoggiata
alle antiche e mie prove legate da essere attentamente fondate; ne mi
~~fece~~ ~~di~~ ~~grado~~ ~~la~~ ~~[illegible]~~ ~~aveva~~ ~~mostrato~~ alle Donne ~~non~~ che se ~~gli~~ ~~non~~ ~~potuto~~ di tra=
mettere le loro più delicate, più sterpi in cui (colle semplici parole di Nicolò),
~~tutte~~ ~~le~~ ~~belle~~ i desiri di grandezza, onde ammiro ancora e più =
toccante di tal loro magia: se poi questa sentenza non la ~~[illegible]~~ visibile
~~[illegible]~~ ~~[illegible]~~ adorato
~~[illegible]~~ Nicolò, preferitela pure la mia pace; ~~[illegible]~~ ~~[illegible]~~ ~~[illegible]~~
il ~~primo~~ capitolo di un Romanzo e un giovinetto di Roma ~~[illegible]~~
il secondo, ~~[illegible]~~ di ~~[illegible]~~ fra tanto ~~[illegible]~~ e ~~[illegible]~~ ~~[illegible]~~